



大型仪器设备开放共享管理系统

使用说明（用户及课题组）

江南大学

实验室与资产管理处

2024.07

目录



大仪开放共享概况



大仪共享系统使用



大仪共享系统问答

01

大仪开放共享管理概况



大仪开放共享管理模式

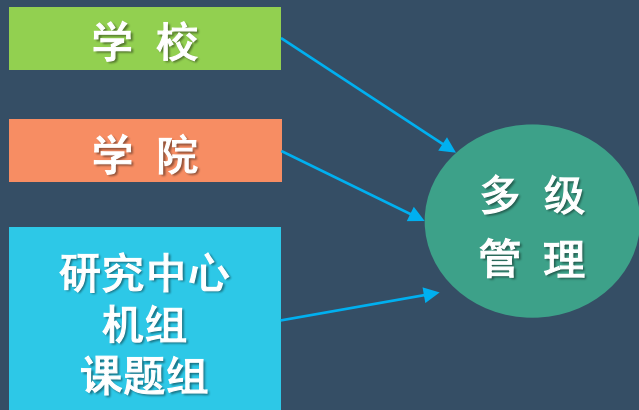

➤ 实行多级管理模式，满足各学院不同层级的多样性要求

➤ 40万元以上仪器必须开放

➤ 10万元至40万元的仪器自愿申请开放

➤ 各学院自主决定开放共享模式

➤ 各学院自主制定仪器开放共享收费标准

➤ 各学院管理课题组、仪器及机组人员

➤ 设立“大型仪器共享助理岗”



大仪开放共享流程

仪器设备加入大仪开放共享系统流程



用户使用大仪共享系统流程





大仪开放共享系统简介

大仪开放共享系统 角色介绍

机台管理员

- 负责完善仪器信息及收费标准
- 培训、指导测试人员上机操作
- 通过系统管理用户对仪器的预约申请，监控仪器使用，记录使用时间，核算收费金额等

用户

- 具有大仪使用需求的教师和学生
- 需归入各自所属课题组管理
- 所有用户在加入使用大仪开放共享系统前需进行注册，未加入课题组的人员不能在平台中预约使用仪器



院级管理员

- 负责本学院大仪开放共享管理，确定仪器设备清单
- 检查收费标准执行情况、统计核算机组收费，分配测试费
- 统计各机组测试工作量
- 组织实验技术人员参加进修和培训
- 通过系统管理本学院的仪器、添加修改课题组、监控仪器

课题组负责人

- 负责课题组注册，成员添加、成员管理和经费管理
- 课题组包括课题组负责人（课题组PI）、课题组普通成员。

02

大仪开放共享系统使用

(用户及课题组使用攻略)



1) 用户如何注册

本校师生可以从e江南直接登录大仪开放共享系统。首次登录即可生成账号，请留意录入个人信息，并正确选择需要加入的课题组。

经课题组负责人审核通过并激活该用户账号后，即可开始在大仪开放共享平台上预约仪器。



成员列表 柱冰心 > 修改

基本 头像 角色 帐号 仪器预约 课题组 消息通知 负责门禁 客户密码设置

1. 个人信息

姓名 * 必填

性别 女

人员类型 硕士研究生 * 必填

组织机构 全部 > 江南大学 > 药学院

学号/江号 6191504003

专业 药学

单位名称 江南大学

所在时间 2020/03/05 - 2020/03/05

2. 联系方式

电子邮箱 2426179579@qq.com * 必填

联系电话 18262277350 * 必填

地址

IC卡卡号

是否激活 是 否

不可删除 是 否

更新 删除



2) 课题组如何注册

课题组负责人的任务:

对课题组的成员及费用负有管理责任

我校在职教职工可以在大仪开放共享平台注册课题组，自定义课题组名称（请包含学院和负责人名字，例：食品吴莉淀粉课题组）。



在大仪系统右上角点击登出按钮，即可进入注册页面

注册后可联系各学院院级管理员及实验室与资产管理处实验室管理科激活账号。

1. 登录信息

登录帐号 本地用户 *必填

密码

0-24个字符，必须包含数字和大小写字母

2. 课题组基本信息

课题组名称 *必填

联系方式 *必填

组织机构 [选择](#)

3. 课题组负责人信息

姓名 *必填

邮箱 *必填

联系电话 *必填

4. 课题组项目信息 *必填

科研类项目

[+ 添加](#)

教学类项目

[+ 添加](#)

社会服务类项目

[+ 添加](#)

[提交](#)



3) 课题组负责人如何激活成员

课题组目录 我的课题组

test
负责人: test11课题组负责人
江南大学

修改

课题组成员 预约审核 进出记录 仪器使用 仪器预约 仪器收费 仪器送样 财务

目前成员 **未激活成员** 申请加入的成员

搜索	姓名	联系方式	所在时间	地址
	韩冬	85329252 5be548ee8d91f	最初 - 2018/11/09	
	test22学生	85329252 8532@qq.com	最初 - 现在	
	程洋	15190315127 5e0ab5ce9a65e	最初 - 2019/12/31	

成员列表 Test22学生

test22学生 (test22)
test
人员类型: 学生 - 硕士研究生
8532@qq.com
最初 - 现在
组织机构: 江南大学
联系电话: 85329252

0个 待办事宜 | 1个 上岗资质 | 0个 科研成果 | 14次 违规总次数

修改 关注

在课题组未激活成员表里选定并修改成员信息，设置好激活状态后更新即可

成员列表 Test22学生 修改

基本 头像 角色 帐号 消息通知 客户端密码设置

预约额度 2000 发送消息

1. 个人信息

姓名 test22学生 *必填
性别 男
人员类型 硕士研究生 *必填
组织机构 江南大学
学号/工号 5b3db11586a05
专业
单位名称
所在时间 2020/03/05 - 2020/03/05

2. 联系方式

电子邮箱 8532@qq.com *必填
联系电话 85329252 *必填
地址
IC卡卡号

是否激活 是 否
不可删除 是 否

更新 删除



4) 用户如何预约仪器

在仪器目录中搜索需要的
仪器并进入

test1课题组负责人
test

- 常用
- 成员目录
- 仪器目录**
- 课题组
- 管理
- 成果管理
- 其他
- 消息中心
- 文件系统
- 仪器统计
- 报销管理

仪器列表

正常设备 故障设备 废弃设备

打印 导出Excel

搜索 仪器名称

- 高效液相色谱仪 (水相GPC) (HPLC-8320GPC EcoSEC)
- 气相-高通量并行时间质谱仪 (Pegasus BT)
- 气质联用仪 (Trace 1300)**
- 高效液相色谱仪 (Waters_1525EF)

仪器列表 所有仪器的使用记录 所有仪器的使用评价

正常设备 故障设备 废弃设备

添加仪器 打印 导出Excel

点击搜索

搜索 仪器名称

组织机构 全部

共享方式 --

分类标签 全部

仪器名称

仪器编号

放置地点

控制 -- --

共享 --

当前使用者

联系人

入网日期 2023/05/16 - 2023/05/16

主要测试和研究领域

关闭 查询

仪器列表 Test仪器

test仪器 (正常)

联系人: test仪器负责人
该设备需要view方可使用, 您已通过邀请!

江表大学

5人 6人 22次 65小时
关注者 使用者 总次数 总时长

故障报告 取消关注

使用预约 使用记录 使用收费 状态记录 公告

近到 最新 预约 预约 预约

添加 导出Excel 打印

2020/03/01 - 2020/03/07

	2020/03/01 周日	2020/03/02 周一	2020/03/03 周二	2020/03/04 周三	2020/03/05 周四	2020/03/06 周五
0.00						
1.00						
2.00						
3.00						
4.00						
5.00						
6.00						
7.00						

test1课题组负责人 85329252

按时间预约的仪器, 可在时间表中直接拉出预约
时段并可点击进入修改预约单



4) 用户如何预约仪器

送样表单

仪器列表 Test仪器

test仪器 (正常)
联系人: test5仪器负责人
该设备需要培训后方可使用: 您已经通过培训
江南大学

5人 6人 22次 65小时
关注者 使用者 总次数 总时长

故障报告 取消关注

常规 使用预约 **送样预约** 使用记录 使用收费 状态记录 公告

列表 日历

+ 申请送样

申请中 已批准 已测试 已拒绝 因故取消

Q 搜索 编号 计费时间 申请人

2018/12/22

已测试	037144	2018/12/23 19:13:57	test1课题组负责人 test
-----	--------	---------------------	---------------------

送样预约的仪器，可申请送样并填写送样表单，预约成功后，可联系仪器负责人送样。

测试完成后，一定要及时填写反馈，以免影响下次预约。

添加送样记录

本仪器当前有 (2) 人, (11) 个样品排队申请测试中。
本仪器当前有 (0) 人, (0) 个样品已被管理员批准, 排队测试中。

申请人
 已存在成员
 新建成员

样品信息
* 样品数
描述
* 样品名称
样品分子式
样品外观-颜色
* 样品外观-状态 结晶 粉末 块状 液态 气态
样品外观-其他

检测要求
* 测试条件
* 是否需要前处理 否 是
前处理的方法
所需耗材
检测项目及要求
选择项目

时间设定
送样时间 2020/03/06 09:11:32
 测样时间 2020/03/06 09:11:32 - 2020/03/06 09:11:32

送样状态
申请中

备注



5) 如何支付测试费

课题组目录 我的课题组

课题组
负责人:
江南大学 » 生物工程学院

[修改](#)

课题组成员 预约审核 进出记录 仪器使用 仪器预约 仪器收费 仪器送样 **财务**

概要 明细

全选 [导出Excel](#) [打印](#)

[已激活](#) [未激活](#)

财务部门	转入		转出			可用余额	信用额度
	本地充值	调账	本地扣费	使用	调账		
生工学院测试费管理中心	¥0.00	¥0.00	¥0.00	¥0.00	¥0.00	¥0.00	¥0.00
停用原虚拟测试账号	¥0.00	¥0.00	¥0.00	¥0.00	¥0.00	¥0.00	¥0.00
食品学院测试费管理中心	¥0.00	¥0.00	¥0.00	¥0.00	¥0.00	¥0.00	¥0.00
国量分析测试平台测试费管理中心	¥0.00	¥0.00	¥0.00	¥0.00	¥0.00	¥0.00	¥0.00
江南大学大型仪器设备开放共享测试费管理中心	¥391,844.17	¥0.00	¥1,535.88	¥392,273.44	¥0.00	¥-1,965.15	¥25,000.00

我校大仪开放共享平台实行先用后付费模式，每个课题组账号有**2000元**的信用额度，预约即开始计费，完成测试及仪器负责人确认费用后系统会自动从课题组账号里扣除相应费用。

课题组负责人对费用负有管理责任，需要定期关注课题组欠费，请在信用额度用完及**90天**平账期限到期之前及时缴费，以保证课题组在大仪开放共享平台的正常预约使用。



5) 如何转账充值

Part1: 大仪开放共享系统

其他
消息中心
CERS
基表三
文件系统
国家科技部平台对接
黑名单
报销管理

GENEE LABSCOUT LIMS

江南大学报销管理

1) 打开这里

2) 勾选测试项目

3) 生成报销单

计费编号	设备名称
<input checked="" type="checkbox"/> 427995	test仪器
<input checked="" type="checkbox"/> 395387	测试仪器11
<input checked="" type="checkbox"/> 361932	test仪器

GENEE LABSCOUT LIMS

江南大学报销管理

这个报销单号很重要
这个报销单号很重要
这个报销单号很重要

打开这里可以看到刚刚生成的报销清单

报销单号	用户姓名
S201812290001	test11课题组负责人
S201809250003	test6/用户
S201809250001	test11课题组负责人
S201809210001	test11课题组负责人

点“**报销管理**”模块，勾选费用记录，生成报销单，记住报销单号

转账充值全过程涉及2个系统

大仪开放共享系统

生成报销单
Part1

财务信息系统

结算点转账
Part2

登录“**财务系统**”，选择结算点转账，填好备注信息、转账金额并确认转账

Part2: 财务信息系统

江南大学 财务处 综合信息门户

系统导航
高级财务查询
校园一卡通
网上物流转账
智能报销平台

图片新闻

网上报销管理 **结算点转账** 报销信息维护 酬金信息维护

教师 欢迎您!

付款业务

转账记录查询

转账结算点: **江南大学大仪开放共享平台** (结算点不要选错哦)

状态: 经办人:

查询

选择 日期 交易流水号 结算点 备注代码

我的转账申请

付款业务

【转账交易】

转账结算点: **江南大学大仪开放共享平台**

单位: 实验室与设备管理处

转账金额:

一定要备注报销单号及课题组名称
例如: S201812290001食品XXX课题组

转账金额一定要与报销单上的金额完全一致



5) 客户端登录

大型仪器设备共享系统

语言 中文 客服 400-017-KONG (400-017-5664) 提示 我的档案 系统设置 登出

成员列表 韩冬 修改

基本 头像 角色 帐号 仪器预约 课题组 消息通知 负责门禁 客户端密码设置

此密码仅限于登录大型仪器软件客户端，自行设置。

客户端密码 *必填

更新

注意：注册账号成功后，请及时设置客户端登录密码

03

大仪开放系统问答



1) 课题组负责人是否可以更换

可以。需要书面申请，两任负责人都必须签字承诺对课题组发生的测试费负责并盖学院公章，申请书请交至**行政楼A125**或扫描件发给实验室建设中心管老师

2) 为什么我的“报销管理”里，全部勾选的报销项目金额和欠费不一样

课题组**7天**以内的费用记录要等仪器负责人确认后才能进入课题组的报销项目，而欠费金额是一个动态的数据，所以和报销项目里的金额不一致，是正常的。

3) 为什么“报销项目”里看不到“课题组报销项目”

只有课题组负责人才能看到全部成员的费用明细，其他成员目前只能看到自己的费用记录

4) 是否能预存测试费到账户里

不行。每个课题组都有**20000元**信用额度，先用后充值，不会影响课题组正常使用。

5) 如果信用额度不够用怎么办

如果课题组信用额度不够用，可以书面申请提高额度（需要课题组负责人签字、盖学院公章）。



6) 为什么我已经转过账了，大仪开放共享平台账号没有充值

两个系统没有对接。财务系统转账，需要人工先收账，再去大仪开放共享系统找到对应的报销单号确认，系统才能给转账的课题组充值，这有个人工处理的过程，已经在尽量缩短这个时间了，还请老师同学们谅解。另外请课题组转账时一定要备注**报销单号**和**课题组名称**，可以避免延误充值的时间。

7) 为什么我的转账被撤销了

请您先看一下是否是按照流程转账，如果没有，那么转账会被退回原账号。还有疑问的，可以凭财务系统的**转账交易流水号**联系实验室管理科查询。

8) 如何查询课题组费用明细

课题组负责人可以随时查看本课题组的所有使用 and 收费记录。现在全校使用“**江南大学大型仪器设备开放共享测试费管理中心**”统一账号。

财务部门	转入		转出		可用余额	信用额度
	本地充值	调账	本地扣费	使用		
生工学院测试费管理中心	¥0.00	¥0.00	¥0.00	¥0.00	¥0.00	¥0.00
停用原虚拟测试账号	¥0.00	¥0.00	¥0.00	¥0.00	¥0.00	¥0.00
食品学院测试费管理中心	¥0.00	¥0.00	¥0.00	¥0.00	¥0.00	¥0.00
国重分析测试平台测试费管理中心	¥0.00	¥0.00	¥0.00	¥0.00	¥0.00	¥0.00
江南大学大型仪器设备开放共享测试费管理中心	¥391,844.17	¥0.00	¥1,535.88	¥392,273.44	¥0.00	¥25,000.00



9) 大仪开放共享系统的使用手册哪里找



系统使用说明

客户端登录问题

大仪平台信息变更



4) 还有问题搞不定怎么办？



85197011 (97011)

实验室与资产管理处
实验室建设中心



400-017-5664

软件商
天津基理科技公司

客服 400-017-KONG (400-017-5664)

 提示





友情推荐:

实验室与资产管理处微信公众号

江南大学
JIANGNAN UNIVERSITY

实验室与资产管理处
LABORATORY AND ASSET MANAGEMENT

学校官网

首页 部门介绍 规章制度 服务指南 资料下载 服务监督

新闻动态 | NEWS

查看更多

通知公告 | NOTICES

查看更多

26 2024-05 学校召开2025年中央高校改善基本办学条件专项...

24 2024-05 实验室与资产管理处组织党纪学习教育专题党课

31 2024-05 实验室与资产管理处举办实验室安全培训会

31 2024-05 我校成功举办首届“共享·共赢”大型仪器设备共享直...

24 2024-05 关于做好毕业季实验室物品清理工作的通知

14 2024-05 京东入驻我校物资订购系统

13 2024-05 关于公布“共享·共赢”大型仪器设备共享服务案例大赛结果的通知

27 2024-03 部分仪器设备免费巡检活动通知

22 2024-03 太仓市强文实验设备有限公司2024年巡检通知



实验室与资产管理处网站

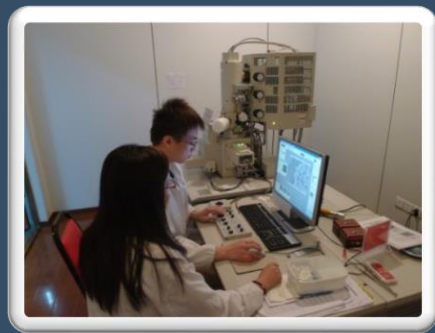

谢谢!

